

Supplemento a FILODIRETTO n° 3 marzo 2010 - Redazione e Impaginazione Elettronica: OMNIA editore, Via Dimo Vioni, 6 Guastalla (località San Rocco) RE - Stampa: Litocolor, Guastalla (RE) - Periodico Mensile - euro 0,15 a copia - euro 1,55 in abbonamento annuo - Direttore Resp.: Stefano Morselli - Aut. Trib. di RE n° 614 del 20/01/'95 - P. T. s.p.a. Sped. abb. post., Pubb. inf. 45% - D.L. 353/2003 (conv. in L. 27/02/2004 n° 46) art. 1, comma 1; DL 1/10/2007 n° 159, convertito con modificazioni in Legge n° 222 del 29/11/2007

L'editoriale del Presidente

Cari amici, eccoci di nuovo insieme per fare il punto sulla nostra attività.

Innanzitutto alcune informazioni sul progetto del nuovo padiglione oncoematologico che, come sapete, ha un nome: Co-Re (Centro Oncoematologico di Reggio Emilia).

Il progetto, interamente finanziato dal GRADE, è stato completato e si apre ora la gara d'appalto per individuare l'azienda esecutrice. Lo studio Binini (che ha sviluppato il progetto) e la direzione dell'Ospedale (con il suo ufficio tecnico) hanno pienamente collaborato per rispettare i tempi prefissati ed è opinione comune che, per la cena di Natale del 2010, potremo vedere l'inizio, tanto agognato, dei lavori di esecuzione da parte della impresa che si sarà aggiudicata la costruzione di questa nuova struttura.

Poi continua a pieno ritmo l'impegno dei nostri associati e dei volontari nella realizzazione di tante iniziative per la raccolta dei fondi necessari a sostenere sia il progetto del



Il Dott. Paolo Avanzini

Co-Re che le diverse attività abituali dell'Associazione con le varie figure professionali che collaborano al buon funzionamento dell'Ematologia. E qui vorrei fare alcune riflessioni.

Un dato prima di tutti mi ha molto colpito. Nel 2008 le iniziative di raccolta fondi sono state 12, mentre nel 2009 ben 54!! A volte mi chiedo dove i nostri volontari trovino tanta energia e

tanta fantasia. Mi domando anche quale è la motivazione che spinge tante persone a impiegare tempo e risorse per raggiungere un obiettivo "altro", che non sempre li riguarda direttamente, magari perché la malattia ha toccato qualcuno che conoscevano appena... Credo che al fondo ci sia, in ognuno di noi, il desiderio di sentirci partecipi di qualcosa, di condividere con altre persone un progetto che dia corpo alle speranze di qualcuno. Credo anche che tutti noi abbiamo bisogno di sentirci costruttori della società in cui viviamo. Il mondo del volontariato, e il GRADE in quanto associazione di volontariato, è un "luogo" nel quale ognuno di noi può sentirsi cittadino attivo, che partecipa alla vita della sua comunità contribuendo alla promozione di iniziative varie, ma anche creando socialità.

Vorrei al proposito segnalare il piacere che ognuno di noi operatori prova quando

www.grade.it

Dal 9 ottobre 2009 il sito del Gr.a.d.e si è rinnovato!

Desideravo ringraziare tutti coloro che hanno contribuito a far sì che questo strumento di comunicazione così importante potesse risultare il più efficiente possibile.

Tanti di voi hanno offerto un contributo prezioso: c'è chi ci ha fornito di foto da mettere sul sito; c'è chi le ha inserite; chi ci ha suggerito cosa mancava e chi tiene aggiornato il calendario delle iniziative dei volontari. Insomma, siamo proprio una bella squadra, che ringrazio con orgoglio!

Penso che la home (come potete vedere in questa immagine) sia immediata e fruibile; da lì si possono attingere le informazioni più importanti: quelle riguardanti la nostra associazione, le nostre attività, i risultati conseguiti, quelli futuri e i nostri sogni.

Particolare rilievo è stato

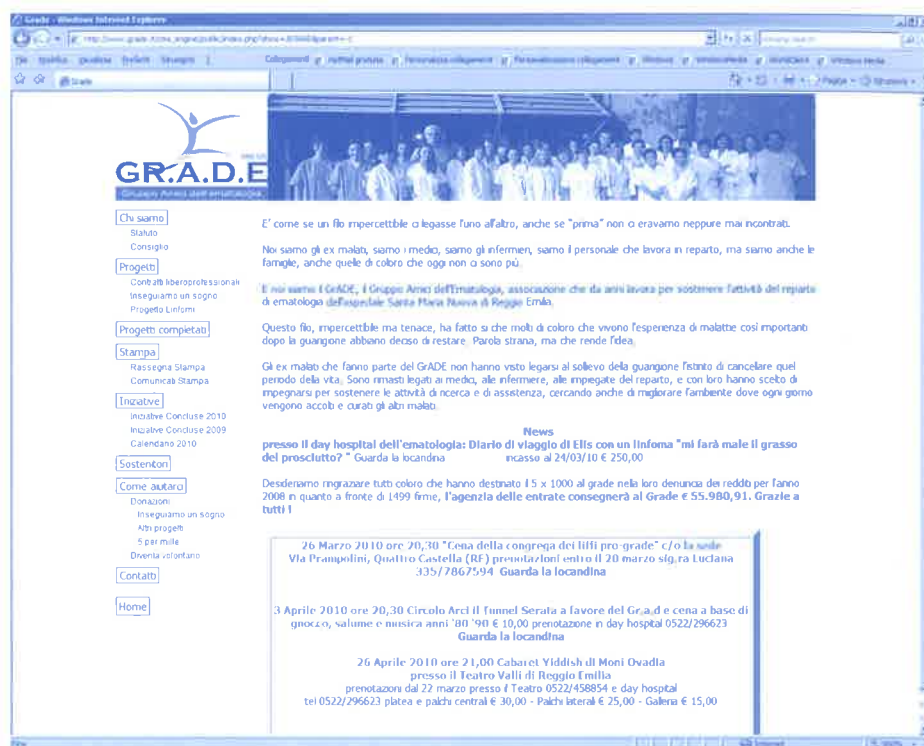

dato al Calendario 2010, nel quale sono state inserite sia tutte le iniziative dei volontari a favore del Gr.a.d.e, sia la sezione delle iniziative concluse con commenti e foto annesse.

Stiamo ultimando l'inserimento di tutte le foto della cena del 14 dicembre 2009

che ci ha visto presenti in 1300!

Non voglio aggiungere altro, per non togliervi il gusto della sorpresa; ma mi raccomando: equipaggiarsi a dovere e iniziare a navigare!

Paola

L'editoriale del Presidente

segue dalla prima pagina

si trova a partecipare alle varie iniziative: il clima è sempre accogliente ed è piacevole vedere persone che, mettendo in campo le proprie abilità e la capacità di mettersi in gioco, hanno imparato a lavorare insieme con entusiasmo e hanno creato nuove

amicizie. Di tutto ciò mi sento molto grato. Il vostro operare diventa un valore aggiunto che va molto al di là della quantità di denaro raccolto: le sinergie, la condivisione, la disponibilità di tempo generano solidarietà che, come voi mi insegnate, si allarga a macchia d'olio. Grazie ancora per tutto questo.

Per vedere quanto è già programmato per i prossimi mesi potete consultare il nostro sito: www.grade.it e poi vi aspettiamo numerosi alla ormai tradizionale Festa della Birra di Reggiolo.

Il Presidente
Dott. Paolo Avanzini

Come donare il 5 per mille al GR.A.D.E. ONLUS

La tua firma vale molto e non costa nulla!

Si sta avvicinando il periodo delle dichiarazioni dei redditi. Anche quest'anno il GrADE chiede di devolvere il 5 per 1000 all'associazione per sostenere i progetti in corso, in particolare la raccolta fondi per il CORE, il nuovo Centro oncoematologico del Santa Maria Nuova. Scegliendo di devolvere il 5 per 1000 della dichiarazione dei redditi, si contribuisce in prima persona alla realizzazione dei progetti senza sostenere alcun costo.

Come fare?

Per chi ha redditi da lavoro dipendente o altri redditi da dichiarare, i modelli CUD, 730 e UNICO prevedono una sezione dedicata al 5 per mille (Riquadro "Sostegno del volontariato, delle organizzazioni non lucrative di utilità sociale, delle associazioni di promozione sociale, delle associazioni e fondazioni") da compilare, **come nel modulo sottoriportato come esempio**, indicando i propri dati, il codice fiscale di GR.A.D.E ONLUS 91075680354 e apponendo la propria firma.

Cosa abbiamo raccolto

Con la voglia di trasparenza che contraddistingue l'associazione rendiamo pubbliche anche le somme raccolte negli anni scorsi. Nel corso del **2008** l'Associazione ha incassato dalla Agenzia delle Entrate la somma di **euro 31.009,90** a titolo di quota parte spettante nell'ambito delle assegnazioni del **5 per mille relativo alle denunce dei redditi anno 2006**. Nel corso del **2009** l'Associazione ha incassato dalla Agenzia delle Entrate la somma di euro **39.630,36** a titolo di quota parte spettante nell'ambito delle assegnazioni del 5 per mille relativo alle **denunce dei redditi anno 2007**. Nel corso del 2010 l'Associazione incasserà dalla Agenzia delle Entrate la somma di euro **55.980,91** a titolo di quota parte spettante nell'ambito delle assegnazioni del 5 per mille relativo alle **denunce dei redditi anno 2008**. Rilevante ed encomiabile che il numero delle dichiarazioni sia passato da 1.100 a 1.500.

Per tutto questo il Consiglio di Amministrazione ringrazia sentitamente tutte le persone che hanno deciso di devolvere al GR.A.D.E. ONLUS il proprio contributo invitandole a ripetere questo gesto anche nella prossima dichiarazione dei redditi.

**Se vuoi destinare il 5 per mille al GR.A.D.E. -O.N.L.U.S.
compila il modulo come nell'esempio**

CONTRIBUENTE			CODICE FISCALE (obbligatorio)	
COGNOME (per le donne indicare il cognome da nubile)			NOME	
ROSSI			MARIO	
SESSO (M o F)				
DATA DI NASCITA GIORNO MESE ANNO			COMUNE (o Stato estero) DI NASCITA	
PROVINCIA (sigla)				
SCELTA DEL DICHIARANTE PER LA DESTINAZIONE DEL CINQUE PER MILLE DELL'IRPEF (in caso di scelta FIRMARE in UNO degli spazi sottostanti)				
Sostegno del volontariato, delle organizzazioni non lucrative di utilità sociale, delle associazioni di promozione sociale, delle associazioni e fondazioni			Finanziamento della ricerca scientifica e della università	
FIRMA <i>Mario Rossi</i>			FIRMA	
Codice fiscale del beneficiario (eventuale) 9 1 0 7 5 6 8 0 3 5 4			Codice fiscale del beneficiario (eventuale)	
Finanziamento della ricerca sanitaria			Attività sociali svolte dal comune di residenza del contribuente	
FIRMA			FIRMA	
Codice fiscale del beneficiario (eventuale)				

In aggiunta a quanto spiegato nell'Informativa sul trattamento dei dati, si precisa che i dati personali del contribuente verranno utilizzati solo dall'Agenzia delle Entrate per attuare la scelta.

Calendario iniziative GRA.D.E. 2010

24/01/10 DOMENICA ore 17,00

Concerto di Mario Biondi,
Souldrivers e Marco Baroni
Teatro Valli di Reggio Emilia

26/01/10 MARTEDÌ ore 20,30

Torneo di Pinnacolo
Circolo Arci "La Quercia" Gavassa (RE)

14/02/10 DOMENICA ore 9,00

Bancarella di San Valentino
Conad "Le vele" Reggio Emilia

27/02/2010 DOMENICA ore 9,00

Bancarella festa della donna
"Conad le Querce" Reggio Emilia

MARZO DATA DA DEFINIRE

Sfilata di moda
Sala Quadrifoglio Circolo Arci "Dribbling"
Prato di Correggio (RE)

02/03/2010 MARTEDÌ ore 20,30

Salute e benessere
serata promozionale LINEASTILE
"Teatro Artigiano" di Massenzatico (RE)
"Dormire bene per vivere meglio"

14/03/10 DOMENICA ore 9,00

RiutilizzaRE, stand l'usato domestico in polveriera
Piazzale Reverberi (parcheggio Polveriera) RE

18/03/10 GIOVEDÌ ore 20,30

Torneo di Pinnacolo
Circolo sociale di Albinea (RE)

20/03/10 VENERDÌ ore 20,00

Cena a base di paella e lotteria euro 23,00
prenotazioni Sala San Martino,
Vezzano sul Crostolo (RE)
telefonare a Tatiana 0522/605324
entro il 10 marzo

26/03/10 VENERDÌ ore 20,30

La congrega dei liffi organizza una cena
a favore del Grade
Via Prampolini, 45 - Quattro Castella (RE)
presso la sede
Prenotazioni entro il 20 marzo
sig.ra Luciana 335/7867594
della congrega dei Liffi

03/04/10 SABATO ore 20,30

Cena a base di gnocco e salume euro 10,00
a favore del Circolo Arci "Tunnel"
Via del Chionso 20/g (RE)
Grade a seguire bombon3ra con d.j. Cerla

10/04/10 SABATO ore 9,00

Propaganda raccolta punti Conad
Conad "Le Vele" Reggio Emilia

11/04/10 DOMENICA ore 15,00

Grande Tombolata
Circolo Arci "La Quercia" Gavassa (RE)

26/04/10 DOMENICA ore 21,00

Recital di Moni Ovada "Cabaret Yiddish"
Teatro Valli di Reggio Emilia

MAGGIO DATA DA DEFINIRE ore 9,00

Vendita Torte
Fiera di San Cassiano - Novellara (RE)

08/05/10 SABATO ore 9,00

Bancarella festa della mamma
Conad "Le Vele" Reggio Emilia

16/05/10 DOMENICA ore 15,00

Stand alla festa di primavera
Centro Sociale "I Boschi" Puianello (RE)

23/05/10 DOMENICA ore 8,00

ReMida-day vendita materiale di recupero
Piazzale Europa - Reggio Emilia

30/05/10 DOMENICA ore 9,00

RiutilizzaRE, stand l'usato domestico
in polveriera stand con panini e bibite
Piazzale Reverberi (parcheggio Polveriera) RE

GIUGNO DAL 10 al 20

FESTA DELLA BIRRA

Parco dei salici (REGGIOLO)

GIUGNO DATA DA DEFINIRE ore 20,30

Sfilata di moda, lotteria con grandi premi
Dancing "La Capannina" a Massenzatico (RE)

LUGLIO DATA DA DEFINIRE ore 20,30

Sfilata di moda e lotteria interna
Parco Polivalente Puianello (RE)

SETTEMBRE DATA DA DEFINIRE ore 9,00

Portobello's il mercato dell'usato domestico
Corso Mazzini - Centro storico Correggio (RE)

12/09/10 DOMENICA ore 9,00

RiutilizzaRE, stand l'usato domestico in polveriera
Piazzale Reverberi (parcheggio Polveriera) RE

OTTOBRE DATA DA DEFINIRE ore 20,30

Gara di Pinnacolo e lotteria interna
Circolo Arci "Pigal", Via Petrella 2
(di fianco allo Stadio Giglio) RE

Concerto di Mario Biondi, Soldrivers e Marco Baroni al Teatro Valli di Reggio Emilia il 24 gennaio 2010 ore 17

Un trionfo al Valli per «Mario Biondi & Friends».

Un trionfo che vale il doppio perché l'evento era benefico a favore del Grade. Un teatro Valli stipatissimo è stato sedotto, il 24 gennaio 2010, dal talento di Mario Biondi & Friends. Sul palco, oltre a Mario Biondi anche Marco Baroni, i Souldrivers e, non annunciato ma ospite graditissimo, l'amico Giordano Gambogi.

Veri e propri pezzi da Novanta hanno quindi voluto affiancare il Grade in una importante raccolta fondi; e accanto a loro i tanti reggiani e non solo che non hanno voluto perdere l'even-

to. Guest star della giornata Mario Biondi, voce black della musica italiana: catanese di origine e emiliano per scelta, a Reggio è di casa.

I «concittadini» non sono rimasti delusi: tracce inedite e classici immortali sono stato rivisitati «alla Barry White». E non vanno dimenticati i «friends»: quel Marco Baroni che partecipò al 57° Festival di Sanremo e i Souldrivers di Graziano Romani Max Cottafavi, Elisa Minari e Gigi Cavalli Cocchi.

Applausi generosi, poi tutti a casa ad ascoltarsi dalla prima all'ultima traccia l'ultimo cd di Biondi, lo strepitoso «If».

Un pino per la vita

Si è conclusa positivamente nella prima settimana di gennaio l'iniziativa denominata "Un pino per la vita" promossa dal Grade Onlus di Reggiolo allo scopo di raccogliere fondi da destinare, come anticipato nel precedente numero di questo Notiziario, all'acquisto di un nuovo microscopio ottico da donare al laboratorio di citogenetica dell'ospedale S. Maria Nuova di Reggio Emilia. Tale strumento risulta indispensabile per una refertazione sempre più rapida e precisa dei campioni midollari dei pazienti colpiti da leucemie e mielomi, dato diagnostico e prognostico molto spesso indispensabile per la scelta della terapia più corretta.

Il ricavato netto dell'iniziativa Un pino per la vita è stato di euro 14.030 interamente versati sul conto corrente del Grade.

Dr. Roberto Ferrari

"Tu che m'hai preso il cor"

Si è svolto il 28 novembre 2009 presso la sala del Centro Sociale Polivalente di Reggiolo, organizzato dal Grade, il concerto lirico strumentale "Tu che m'hai preso il cor" in memoria dell'ing. Marco Ferrari, nel quindicesimo anniversario della sua scomparsa. Un folto pubblico ha seguito con molta partecipazione l'evento.

Al termine dello spettacolo è cominciata l'iniziativa "Un pino per la vita", già richiamata in altra parte di questo Notiziario, con la vendita di oltre 200 pinetti.

Un ringraziamento particolare, nell'occasione, alla famiglia Freddi Antonio ed Accorsi Laura di Reggiolo per il contributo finanziario offerto al Grade anche a sostegno delle spese concernenti la serata.

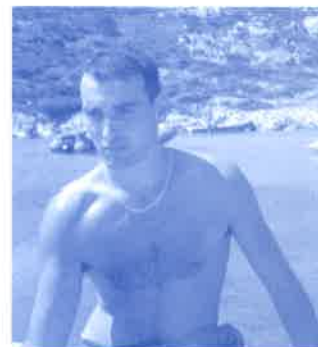

Dr. Roberto Ferrari

Festa della birra di Reggiolo

Si svolgerà a Reggiolo, presso il Parco dei Salici come per le scorse edizioni, dall'10 al 20 giugno 2010 la sedicesima Festa estiva della birra denominata Hard Rock Beer.

L'intero ricavato della manifestazione reggionale, che ormai si caratterizza come una festa non solo per giovani ma anche per intere famiglie sia per la tipologia degli spettacoli in programma che per la qualità sempre rinnovata delle proposte gastronomiche, verrà impiegato dal GR.A.D.E.ONLUS, in memoria dell'ing. Marco Ferrari, a sostegno del nuovo progetto di collaborazione con l'Azienda Ospedaliera, denominato CO-RE (Centro Oncoematologico di Reggio Emilia) per la costruzione di un nuovo padiglione che dovrà accogliere il dipartimento Oncoematologico.

Verranno inoltre mantenuti i contributi a favore della Cardiologia (un borsa di studio per un cardiologo), dell'Urologia (acquisto di strumentazioni scientifiche) e del Servizio di Riabilitazione dell'Ospedale di Guastalla oltre che a favore delle Associazioni di volontariato del territorio che contribuiscono con proprio personale alla realizzazione della festa.

Siamo ora in grado di anticipare parte del programma delle diverse serate:

- **GIOVEDI 10\6\2010 XFACTOR The Bastards sons of dionisio**
- **VENERDI 11 da definire**
- **SABATO 12 RUTTOSOUND**
- **DOMENICA 13 i Fichi d'India**
- **LUNEDI 14 Country Ras DJ Set Isabella**
- **MARTEDI 15 Paolo Belli**
- **MERCOLEDI 16 Radio Stella Live**
- **GIOVEDI 17 Tributo a Vasco Rossi con Diapason Band**
- **VENERDI 18 da definire**
- **SABATO 19 Zoo di Radio 105**
- **DOMENICA 20 Cabaret Emergenti in tour**

Il programma particolareggiato, comprese le altre manifestazioni in programma e le offerte gastronomiche sulle quali si incentra la qualità della manifestazione reggionale, sarà pubblicato oltre che sul sito www.reggiolo.org anche sul

prossimo numero di questo Notiziario.

Si richiede la disponibilità di collaboratori ed amici del GRADE ad aggiungersi ai nostri volontari per i servizi di ristorazione telefonando ad uno dei seguenti numeri (ore pasti): 0522210286; 0522972366.

Dott. Roberto Ferrari

Informazioni utili

Consiglio direttivo del GR.A.D.E. ONLUS:

- dr. Paolo Avanzini - Presidente**
- dr. Luciano Masini - vice Presidente**
- dr. Francesco Merli - Consigliere**
- Bini Rita - Segretario**
- dr.ssa Maria Brini - Consigliere**
- dr. Roberto Ferrari - Consigliere**
- Luciana Costantini - Consigliere**
- Mannari Simona - Consigliere**
- Paola Spaggiari - Consigliere**

Chi è interessato a sostenere le iniziative del GR.A.D.E. Onlus può:

- 1) contribuire economicamente mediante offerte su uno dei seguenti conti correnti bancari:
 - Banca Popolare di Verona - Banco S. Geminiano S. Prospero, filiale di Reggiolo:
CODICE IBAN IT04N051886644000000008000
 - Credem **IBAN IT31 503032 12804 01000 0012000**
 - Oppure sul**
 - Conto Corrente Postale n. **10680429** intestato a GR.A.D.E. Onlus Via Risorgimento, 80 42100 Reggio Emilia.
- Si ricorda che tutte le offerte al GR.A.D.E. rientrano tra quelle deducibili dalla denuncia dei redditi.

- 2) Partecipare direttamente alle iniziative che periodicamente vengono organizzate e pubblicizzate sul Notiziario del Grade nonché sul nostro sito web.

Per Informazioni:

Gruppo Amici dell'Ematologia GR.A.D.E.- ONLUS
Via Risorgimento, 80 - 42100 Reggio Emilia
Tel. 0522.296623 (sede del GR.A.D.E)
Tel. 0522.972366
e-mail: info@grade.it; e-mail: ferrari.valeria@tin.it;
sito del Grade Onlus: www.grade.it